朝鮮日報 朝刊
本紙朝夕刊十面
發行所 朝鮮日報社

社說
水害와 罹災民 ―當局의 對策이 必要―

一

數三日을 連하야 暴注한 京畿一帶의 降雨는 마침내 內水와 江水를 增漲케하야 二十三日 午後一時까지의 被害狀況은 漢江沿岸만 死亡、失踪十名、浸水 一千九百餘戶 罹災者 無慮一萬餘人이라 한다。이 글을 쓰는 동안 暴雨는 暫間 쉬인듯하나 京城測候所의 天氣豫報는 今後 數日間 다시 暴雨가 襲來할것을 報하고 漢江의 水位는 刻刻으로 增加하야 이글을 쓰는때에 漢江人道橋下의 水位가 九米突이고 旭川이 十米突이라하니 水害의 前途를 豫測키 困難하다。萬一 이번 形勢대로 다시 暴雨가 數日을 襲來한다면 沿江一帶는 말할것도 업거니와 京城市內에도 浸水、倒壞가 相當할것으로서 年前 乙丑洪水를 想起하기에 足할것이다。

二

朝鮮의 洪水는 거이 年中行事처럼 되어 잇서서 그다지 神經을 刺戟치 안는듯도 하나 再昨年에 三南大水災、昨年에 또 三南大水災가 잇고 今年 다시 京城一帶에 大水亂이 잇다。하는것은 重大한 問題이나 이것이 全然 大自然의 不可抗力에 依한것이라 하면 已어니와 적어도 人爲的으로 어떤 程度의 豫防 乃至 除去의 方法은 잇다고 할것가트면 平素 吾人의 力不及을 嘆하지 안을수 업다。都市에 排水設備를 完全히 하고、建築、構塡을 堅固히 建設하며 護岸、砂防의 諸工事를 完備하얏드라면 洪水의 被害는 적엇슬것이다。洛東江의 護岸工事가 不備되엇기 때문에 年年 洪水가 氾濫하야 被害가 만코 漢江 其他 大小河川이 護岸工事의 不完全과 保安林의 缺乏으로 恒常 激徙한다는것은 技術者들의 한가지로 認定하는 바이다。이런 點으로 보아 吾人이 恒常 洪水의 根本的 原因을 除去할것을 提唱한것은 決코 贅論이 아니엇슴을 알것이다

三

그러나 被害와 救濟는 緊急을 要한다。그들에게는 住居를 일흔者、衣服을 못가진者、食飮을 못한者、疾病에 걸린者等等 이루 聲言수가 업다。麻浦一帶의 罹災者는 臨時로 麻浦公署에 收容되어 附近有志들의 同情으로 겨우 食飮만은 廢止안케되고 其他에도 各各 應急的 救濟가 잇는 모양이나 이 洪水가 今後 卽時 減退할것갓지도 안코、設使 退去한다 하드래도 流失된 家屋、什器、其他 財產은 恢復할 可望이 업스며 洪水後의 災禍는 疾疫을 一層 流行케 하야 災民을 威脅함이 클것이다。特히 罹災地가 人口稠密하고 交通至便한 漢江沿岸이라、萬一 疾疫이 流行한다면 그 波及될 影響이 一層 急速且 太大할지니 아모은 미리 對策을 講究치 안호면 안될것이다。

四

이에 對하야 京畿道에서는 昨朝 旭川의 水位 十米突 突破를 契機로 警備隊를 組織하야 各各 警備及 救護에 發手하얏거니와 當局은 좀더 徹底한 對策이 잇지 아니치 못할것이다。그들은 現在 衣、食、住가 업다。그들에게 責任을 가지게 하며 그들에게 먹을 職業과 입을 衣服을 주는것은 勿論이나 그들이 生活機能을 恢復하라면 經濟的 救助가 잇지안으면 안될것이다。그들에게 低利資金을 融通하며 公課를 減免하며 職業을 紹介하는것은 그 救助의 一端이다。當局의 愼重한 對策을 促하는바이다

陝西省北部一帶에 共軍活動極猛烈
二十三縣七十萬住民完全赤化
閻錫山氏共軍狀況報告

【天津二十三日發聯合】二十二日 閻錫山氏가 太原綏靖公署에서 行한 報告에 依하면 陝北共產軍은 俄然 大活動을 開始하야 陝北二十三縣은 거이 完全히 赤化되엿다 그리고 赤化되는 村마다 壯丁을 徵發하야 紅軍에 編入하고 女子는 後方部隊로 編成하고 其他 老幼男女는 軍事及 後方服務에 當케하고 잇는바 全陝北의 赤化된 人民은 約七十餘萬人 其中 赤衛軍에 編成된者는 二十餘萬人에 達하며 赤軍에 反抗하야 慘殺된者도 約十萬餘에 達한다고 傳한다 右狀態에 鑑하야 蔣介石氏의 命令을 맛고 漢口의 張學良氏는 二十二日正午西安에 飛來하야 陝北剿共總指揮孫蔚如氏及 于學忠氏를 相對로 緊急重要會議를 開催하고잇다

【電通天津二十三日發】閻錫山氏는 二十二日 太原의 山西省政府紀念週에서 陝西省의 共軍狀況에 對하야 左와如히 報告演說을 行하엿다

陝西省 北部에는 共軍의 活動이 甚하야 八縣은 完全히 赤化되엇고 十五縣은 半이 赤化되여잇다 壯丁二十萬은 赤衛軍에게 投降하엿고 慘殺된 住民도 十萬에 達하다

駐佛英大使 理事會開會希望

【電通巴里廿二日發】駐佛英國大使는 二十二日 라발首相을 訪問하고 英政府의 聯盟理事會 召集의 結果 伊에紛爭을 審議할 聯盟理事會를 五月二十五日의 決議에 依하야 來七月二十五日에 開會하기를 希望한다는 旨를 傳達하엿는데 라발首相은 이에同意한模樣이다

伊銀行의 義務金 準備率規定削除
無制限金兌換에 不應?

【電通羅馬廿二日發】伊太利政府는 二十二日官報로서 伊太利銀行의 義務金準備規定의 一時削除를 告示하엿다 卽 一九二七年十二月二十一日附 勅令으로서 公布하야 一九二八年六月七日에 法律化한 伊太利銀行의 金準備高를 恒常 銀行券發行高의 四割을 降下할을不得하게한 規定은 當分 此를 削除하야 特殊性質의 海外拂의 必要에 充當하야 時局에 善處한다는 旨를 發表하고 그 卽時實施를 宣言하엿다 右는 決코 그自身金本位離脫을 意味하는것은 아니나 伊太利가 自由로운 無制限金兌換에 應하지안는다는것을 暗示하는것이라고 觀測된다

伊財政危機 英國紙가 揶揄

【電通倫敦二十三日發】伊太利銀行의 金準備를 四割以下로 低下하는것을 伊太利政府가 公式으로 許可容認한데 對하야 二十三日倫敦데일리텔리그라프紙는 左와如히 揶揄하엿다

伊太利는 只今까지 形式上金本位의 體裁를 維持하여왓스나 에티오피아의 戰備를 爲하야 他國으로부터 物資의 買入이 多額에 達하야 到底히 그體裁를 維持할수업게 되엿다 이것은 에티오피아의 抗爭으로브터 伊太利財政의 危機를 暴露한것이나

蘇人家畜密輸 滿洲國서問題化

【滿洲里二十二日發聯合】海拉爾附近 居住 蘇聯人키히네(?)가 羊四千頭 馬五千餘頭의 家畜大群을 끌고 悠悠 國境線을 突破하려고할때에 滿洲里의 滿洲國稅關에 發見되어 目下 問題를 惹起하고잇다 稅關當局은 哈爾賓稅關本館에 請訓中인데 蘇聯邦은 昨年以來 家畜이 아주 적어젓기때문에 右키히네는 蘇聯當局의 內命을 바더 秘密히 家畜類를 買集한것으로 이紛糾는 今後 相當히 까다로울 模樣이다

楊木林子事件을 蘇聯側거듭抗議
東鄕歐亞局長一蹴

【電通東京電話】駐日蘇聯大使館附參事官이리르氏는 二十三日午後四時 外務省에 東鄕歐亞局長을 訪問하고 楊木林子事件에 對하야 從來의 蘇聯側의 主張을 返復하야 問題는 日本兵이 越境한데서 發生된것이라는것을 指摘하야

一、射殺된蘇聯兵의 死體引渡
一、日本側責任者의 處罰陳謝

를 要求한데 對하야 東鄕局長은 罪는 오직 蘇聯側에 잇다는것을 具體的事實에 基하야 說明하엿는데 結局 意見一致되지못하고 同六時半에 會談을 終了하엿다

"金本位는名目뿐 紙幣의大增發不可避"
英國諸新聞의見解

【電通倫敦二十三日發】伊太利政府가 二十二日 伊太利銀行의 四割法定金準備를 一時 免除한 事實에 對하야 二十三日 英國各紙는 一齊히 左와如한 見解를 披瀝하엿다

伊太利의 金本位維持는 名目에 不過한다 金準備高의 減少가 紙幣의大增發을 誘致하면 平價切下는 不可避할것이다

和協解決에努力 英政府方針決定

【倫敦廿二日發聯合】英國政府는 二十二日午前 閣議를 開하고 二十九日 聯盟特別理事會 招集을 압두고 에디오피아問題에 對한 政府의 方針을 協議하엿는바 政府는 끗까지 和協的 解決方法을 發見에 努力하기로 意見이 一致되어 如左한 方針을 決定하엿다

一、羅馬駐箚 드라몬드 大使에게 訓令을 發하야 特別理事會開會前에 同問題 解決의 基礎를 發見하도록 다시 努力케할것
一、伊太利政府의 單獨行動을 排除하고 伊에 雙方이 모다理事會에 對하야 紛爭에 關한 見解를 陳述케 할것이라는 英國政府의 方針을 再確認할것

宇垣總督 西園寺公訪問

【御殿場電話聯合】二十二日夜 强羅小涌園에 一泊한 宇垣總督은 二十三日朝 自動車로 出發하야 途中 箱根峠의 展望臺에서 少憩後 九時十五分 御殿場別莊으로 西園寺公을 訪問하고 朝鮮內事情 其他에 對하야 詳細히 報告하고 會談 一時間二十五分後 同十時五十分 辭去하야 小田原에서 少憩한다음 長崎의 別邸에 向하엿다 西園寺公과의 會談後 宇垣總督은 如左히 말하엿다

特別한 問題로 온것은아니라 오래동안 뵈지못하엿스므로 人事次로 온것뿐이다

農業調整局法 修正案可決

【電通華盛頓二十二日發】米國上院은 農業輸入配定制施行權限을 大統領에게 附與할 農業調整局法修正案을 二十二日 六十對十七票의 大差로써 可決하얏다 右에 依하야 大統領은 國內 農業調整局이 米國의 農産物의 市價가 世界의 市價水準보다 놉하질 境遇에는 外國品의 氾濫을 防止하고 國內農業者를 保護하는 目的에서 外國農産物의 輸入에 對하야 割當制를 自由裁量으로 實施할수잇게 되엿다

朝鮮軍異動

【東京電話聯合】廿二日 內命을 發한 陸軍異動中 朝鮮關係分은 如左하다

朝鮮軍參謀 步兵中佐 森山範止
任步兵大佐 補陸軍省徵募課長

리外務人民委員長 巴里에서羅馬로

【羅馬二十二日發聯合】聯盟理事會의 開會를 압두고 議長 리트비노프外務人民委員長은 프라그로부터 極秘裡에 巴里에 進出하엿는데 近近 羅馬에 차하야 뭇솔리니 首相과 會見하고 理事會의 議事手續에 關하야 相當히 深刻한 協議를 할것으로 보인다

伊首相과重要協議

英海相言明에 外務當局好感

【電通東京電話】二十二日의 英國下院에서 英政府今後의 海軍縮方針으로 몬셀海相의 言明한 內容에 對해서는 外務當局도 好感을 가지고 如左히 見解를 示하고잇다

一、英海相의 言明은 華府條約에 規定된 比率主義를 維持가 困難한것을 自白하고 比率主義廢棄의 決意를 明白히 한것이라고 解釋할것으로 따라서 米國도 漸次 英國의 立場에 追從하야 日本의 公正安當한 主張이 容認되게 될것이다
一、自主的建艦宣言案의 內容에 對하야 英國으로부터 아직 通告를 要請해온 事實은 업스나 英佛會談終了後 通告를 要請할것으로 豫想된다
一、比率主義 廢棄後의 新軍縮方式에 對해서는 아즉 相當한 困難이 잇슬터이나 如何튼 比率主義를 廢棄하는것은 日本에 對하야 참으로 조흔일이다 그리고 英國은 몬셀海相의 言明에서 보는바와가티 軍縮新協定의 締結에 對하야 相當한 熱意를 示하고잇는것은 明白하므로 自主的宣言案에 基하야 今年來에 本會議召集의 手段을 取할것으로 期待된다

伊國에反日熱澎湃
白人種危機絶叫
杉村大使言明事件에刺戟되여
言論界日本을總攻擊

【電通羅馬二十二日發】杉村大使의 言明事件은 伊太利政府와 言論界를 刺戟하야 伊太利全土에는 澎湃한 反日氣運이 張溢하야 白人種의 危機라고 絶叫하고 特히

『商業上의 떰핑으로써 全世界를 侵略하고 끈임업는 勢力擴張을 行하고잇는 日本의 帝國主義』

를 云云하야 八面으로 日本誹謗의 宣傳을 하고잇다 그리고 言論界에서는 日本의 人口膨脹問題等을 攻擊材料에 供하야

白人種은 減少의 傾向이 잇는데 對하야 日本은 可恐할 繁殖力을 가지고잇다 萬若白人種이 退却하야 第三等的地位에 轉落되면 日本人은 如何한 隣國(米國을 指摘함)에 對해서도 挑戰力을 가지게될것이다

라고 世界白人種에 警告를 發하고 또

『伊太利의 對에디오피아要求에 關한 外交交涉을 行하고잇는 이때에 日本이 突然 反對하게된것은 疑心업시 重大한 意義를 가진것』이라고 日本의 外交政策에 惡口를 加하려는 者도 잇다 그리고 이것은 모나 人種問題를 提出하야 歐洲에 잇서서의 伊太利의 不評判을 轉換하려는 作爲가 보이므로 日本으로서는 相當히 警戒할 必要가 잇다고 보인다

『日本은紅海를通해 歐阿進出을開始』
伊半官紙주紙의論調

【羅馬二十二日發聯合】伊에兩國 紛爭에 關連하야 廣田外相의 所謂『關心的靜觀』方針을 闡明한 結果 伊太利言論界는 極度로 激昂하야 從來 英國政府에 向하고잇던 銳鋒을 轉하야 『打倒日本』의 論陣을 펴고잇다 就中 半官紙쥬르나레디이탈리아紙는 가로되

日本은 一方에서 亞細亞及印度에 侵入하야 英國의 死活的權益을 侵蝕하고잇스며 他方에는 紅海를 通하야 阿弗利加에 進出하야 歐洲에 大大的 經濟進出戰을 開始하려고 計畫하고잇다 英國政府는 如斯한 計畫에 對하야 再思三省하지안호면 안된다 伊太利政府의 東阿에 對한 方策은 單純히 에디오피아에 對抗할뿐아니라 또 日本의 斷計畫에 對抗치안호면안된다

英武器商、에國에 武器輸出을開始

【電通倫敦二十三日發】倫敦某某 武器商은 二十二日夜來急遽 에디오피아에 對하야 武器積出準備를 開始하엿다 右는 二十二日 緊急閣議에서 에디오피아에로의 武器輸出을 禁止하는것은 聯盟理事會가 에디오피아의 軍備는 自衛의 範圍를 超過한 過度한 軍備라는 斷定을 下하지 안는限 도리혀 에디오피아에 對한 友好를 無視하는 條約違反의 行爲라고 解釋되는것이라는 意見에 一致되엇다는 報道에 基하는것이다

內務省 地方財政調整交付金 原案대로決定

【電通東京電話】內務省에서는 今日 疲弊한 地方財政의 救濟와 農村의 負擔을 輕減하기爲하야 內閣審議會의 調査와는 別個로 獨自의 見解下에 地方財政調整交付金五千七百萬圓을 明年度新規要求에 提出하려고 調査를 進行하고잇섯던바 二十二日의 豫算省議에서 原案대로 大藏省에 要求하기로 決定하엿다 그리고 內閣審議會에서 決定된 境遇에는 追加豫算 或은 追加豫算으로 提出할 意向이다

英海相의 比率主義
「拋棄言明은 日本原則是認?」
海軍當局의見解

【東京電話聯合】英國海相 몬셀氏가 下院에서 海軍力에 關한 比率主義拋棄를 聲言한것은 從來 日本의 提案에 對하야 優柔不斷한 態度를 示하고잇든 英國이 漸次 日本의 根本原則에 되여가하야 깁히 諒解하게된 모양으로 或은 將來의 會議에서 日本의 提案을 容認하는 互讓을 示하게 될것이아닌가 觀測되다 右에 關하야 海軍當局은 大要 如左히 보고잇다

一、歐洲의 特殊事情에서 打算하야 各國間에 妥協互讓이 成立하야 獨逸과 가티 英國의 保有艦低下에 따라 各國이 그 海軍力을 減縮하게된다면 英國으로서는 그死活問題인 歐洲에 잇서서의 海軍情勢調整에 成功하게 될터로 서로 隣接해잇는 日、英、米三國間에 不脅威、不侵略의 狀態를 作爲하려는 日本의 提案을 容認하는 互讓을 示하다 하더라도 決코 큰 잘못이아닐것이다
一、英國의 態度는 英獨會談을 契機로 地方的問題브터 解決

一事一言
宴會
長白山人

宴會는 朝鮮이 새로 바다들인 消費文化中에 最인者이다。宴會가 넘어 만타는것은 私經濟的으로 보아서 弊害어니와 道德的으로 보아서 寒心할 일이다。오래간만에 만난 친구를 집에서 저녁이나 대접하는것은 대접으로 알지안케 되고 호텔에서 洋食이나 대접하는것도 대접이 아니게되고 料理店에서 二次會 三次會로 밤이 새도록 長安을 헤매고야 비로소 대접이라고 알게되엇다。大都市의 이弊習은 農村까지도 침윤케되엇다。손님 한 두 사람에 이러케、대접하자면 一夕의 宴會費가 적으마치 數百金。그러하더라도 이것이 요공이 되는 意味로、一種의 賂賄가 되는 意味로 一種의 投資라고 解釋하려면 할수도 잇스나 이를 때에 거지 沒落의 運命가 잇는것이다。

아모리 조고마한 都市에라도 料理집 한 곳은 업스면 안된다。維持가 안되고 稅上의 收入을 하자면 술먹기와 妓生놀음하기와 淫蕩하기와 한바탕 떼어노코 한바탕 宴會를 하는 이物事 아니하고는 행세할 지경이 되엇다。이것을 先人의 夢이 보신다면 實로 긔가 막힐것이다。

一飯一味하는 宴會라든가 이른바 天下事를 定한다는 그런 酒宴이면 몰라도 집에서는 衣食도 넉넉지 못한사람이 一夕의 狂宴에 數百金을 던진다는 것은 罪의 最한것이어니와 만일 남의 돈이에 거물먹거릴가튼것은 罪의 罪이다。

宴會가 업을수업겟기에 잇는것어겟지마는 잇다나 朝鮮人다운 簡潔하고 實用에도 반드시 經濟할것이다。

때마츰 世界에는 生存競爭의 殿廠한 氣分이 뭇고 또 朝鮮에는 旱災와 水災에 뒤미처 水災조차 기다리어서 同胞에게 飢色이 잇스니 宴會를 삼가 돈과 精力을 아끼어 節約할것이다。

今回의大異動 堀히好評

【東京電話聯合】林陸相은 眞崎大將의 敎育總監更迭及 參謀二師團長의 陸軍省以外에 種種物議되든 建川第十師團長의 參謀次長、小磯第五師團長의 航空本部長轉任는 今回의 異動에서는 保留하야 다음會에 待機케하기로 되엿는데 兩者正·派派라하야 一時는 議論되엿든 人材를 各要所에 充當하야 石原莞爾大佐의 參謀本部作戰課長 石本大佐의 調査班長 影佐中佐의 陸軍省新聞班長과 또 花谷正中佐等을 關東軍의 要所에 配置하야 陣容을 整齊한것은 가장注目되여잇다 그리고 東條英機少將의 第十二師團司令部附는 將來의 待機를 爲하야 建川 小磯兩中將은 各가츰機會에 中央의 要衝으로 轉任하리라고 觀測하는것이 至當하다 이것은 要컨대 今回의 異動은 林陸相의 性格을 가장 잘 示現한것으로 眞崎大將 秦中將等 統制紊亂이라고 指目되는 勢力을 一掃하고 이派閥의 感情을 刺戟치 안도록 注意하고 首腦의 人事를 更迭이야 適材適所主義에 人材를 配置하야 統制의 一步를 確實히 내여디딘것이라하야 賞讚을 밧더도 조흘것이다 그리고 梅津北中駐屯軍司令官의 第二師團長은 同氏의 手腕을 認定하고 拔擢된것으로 後任의 多田北中駐屯軍司令官은 宮城縣出身 第十五期生인바 오랫동안 中國에 잇섯고 部內 有數한 中國通으로 滿洲事變後 關東軍司令部附로 滿洲國軍의 顧問으로 잇섯는데 今後 北中에 잇서 日滿中關係를 打開함에는 最適材일것이다

人事·集會

▲八木信雄氏(黃海道警察部長)新任人事次二十三日來社
▲北村輝雄氏(總督府事務官)同上
▲宋秉敦氏(金泉高普敎員)日前入京中 本社新築落成人事次來社

不再錄號外發行

本社에서는 二十三日夜 漢江水害慘狀記事를 不再錄號外로 發行하얏습니다

夕刊後市況 廿三日

◆大阪 定期 寄配◆

大新	六二·九〇	(一〇高)
鐘新	一二一·〇〇	(五〇低)
日産	六九·〇〇	(四〇低)
東新	一三六·五〇	(一〇低)

◆橫濱 生糸 後引◆ 當限六六〇〇 先限六一三〇〇

◆福井 人絹 後引◆ 當限 五四三〇 先限

確實·低廉·親切
第一生命保險相互會社
東京京橋 第一相互館
加入案內あり贈呈

不安한水國에恐怖의暗夜

孤立된纛島罹災民 食糧供給路杜絶

老幼가高臺로艱辛히避難 五千名群衆이雜踏

뚝섬(纛島)방면은 오후다섯시경에 수위구미돌칠십인데 그리고도 게속증수중이어서 조금만더하면 십미돌을돌파할모양이다 리재민들의대부분은 뚝도시내의 각이층집에다가 부녀자들을 피란식히외에 동뚝도피란대(東纛島避難臺)하원전농장(河原田農場)서 뚝도피란대、차동(車洞)피란대、회동(檜洞)피란대、뚝도면사무소압광장、경성부수원지(水源地)등 일곱곳으로 잣쳐들은 가축들을몰고 피란중으로 그수효가 약사백여명이나되다 그들은 이십이일밤부터 급히피난을 하얏기때문에 목마은피하얏스나 밥부지수가업서서 식량이큰문제중이다 동대문경찰서에서는 우물이 그다지늘지안으리라는 추측으로피나미의 왕십리(往十里)수송을중지식엿는데 마일우물이더늘는 형세만보이면 곳왕십리로수송하야 보통학교(普通學校)와광무대(光武臺)와 청련사(靑蓮寺)로 그들오천여명을 다수용시킬예정이다

暗黑化한島內에 三千名은殘留

老幼와婦女千餘名만은移送 往十里方面에避難

한강 상류지방의 증수되엇든것이 하류로 밀려내려오면서 경성부근의 한강연안은 각각으로 증수가 되어 이십삼일 오후 아홉시 현재로 구미돌 팔십오를 보이고 잇다 그리하야 뚝섬방면의 리재민들은 밤사이에 갑작이 증수가 될것을 렴려하야 동일 오후네시경부터 속속 왕십리(往十里)방면으로 목선을 리용하야 피난하엿다 그리하야 왕십리 보통학교와 청련사(靑蓮寺)에만 수용된 사람이 이미 이백여명에 달하는데 그들은대개 녀자와 아동들이다 그밧게 장정들은 뚝섬에 그대로 나머잇서 밤을새우게 되엇는데 사면이 탁류에 둘려싸인속에서 음식을 의힐불과 주위을 밝힐불을 다 가티일허 바리고 암흑속에 싸혀 이십삼일하로 밤을 새이게 된사람만도 삼천여명에 달한다

날은들기시작 今日에는小雨

昨夜京城測候所觀測

경성측후소의 말을 드르면 아직 일기 쾌히 개일것갓지안호나 비는 각금 조곰식 나릴모양이며 주로중부와 서쪽황해연안에 비가 조곰식 올모양이고 그리큰비는 안올듯하다 한다 그러고 조선근변은 저기압(低氣壓)가튼것은 업스나 긔류가 불안정하야 이십삼일 저녁여섯시현재로는 대구(大邱)부산(釜山) 경성 인천(仁川)원산(元山)평양(平壤) 신의주(新義州)등 각지에 비가 조금식 나리고잇스며목포(木浦)제주도(濟州島)부산(釜山)울산(蔚山)등각지는 일기가청명하엿고 전주(全州) 성진(城津) 중강진(中江鎭)등 각지는 호렷고 웅기(雄基)지방은 청명하엿다한다 그리고 태풍(颱風)은 동경(東經)일백십륙도와 북위(北緯)이십륙도부근 즉 남중국 복건성(福建省)근처에 잇는데 점점 서쪽으로 진행중이매 그진행정도는 완만한데 중국내륙(內陸)방면으로 퍼지게될모양이다 그러고 이십삼일정오현재로 비가온곳과 그우량은 다음과 갓다한다 ▲元山 三○미리▲江陵 三○미리▲仁川 七五미리▲京城 七五미리

各地降雨量

이십일밤부터 경기일대를 중심으로 나리기시작한 비는 이십이일에잠간 머젓스나 그날밤부터 다시호우는 연해와서 이십삼일아츰에는 경성에 일백이십일밀리 인천(仁川)에 구십삼『밀리』의 폭우가 나렷다 비는아직도 게속해나릴 모양으로서 이십이일밤부터 이십삼일오전아홉시 까지의 각지의 강우량은 아래와갓다

新義州	七粍
平壤	三○
仁川	三八七
京城	三二二
全州	四三
木浦	二
中江鎭	一○
雄基	一五
城津	一五
元山	二五
大邱	一一三
釜山	五九
蔚山	二二
江陵	一九四

汶山市內서는 避難民으로混雜

【汶山】지난 이십일 저녁부터 나리는 호우(豪雨)로인하야 림진강(臨津江)은 약 삼십이척의 증수를 보여 문산(汶山)시내가 욱 침수가 칠십여호에 달하며 침수된 주민들은 전부 면소와 경찰서등지로 속속 피난을 하고 잇다 다행히 인명에는 피해가 업스며 가축에는 다대한 손해가 잇다한다

麻浦駐在所 浸水로移轉

각각으로 증수되는바람에 이십삼일오후세시에는 마포(麻浦)주재소도 드듸여 침수되야 부득이 놉흔곳으로 옴기게되여 마포통일대는 문자그대로 전멸상태에 빠젓다

西纛島方面의 浸水百餘戶

구조의손이밋지못해 七百餘住民이困窮

금번호우로 말미암아 제일위험한 지역으로는 서뚝도리(西纛島里)방면인데 신천리(新川里)와 잠실리(蠶室里)두동리에 일백오십삼호가 전부마루우까지 침수하야 그칠백여주민들은 방금배오기를 고대하고잇스나 위난중이세인 관계로 아직 경구조대들의 손이 밋치지 못하고잇서 곰아가더욱우려된다

議政府의田畓 五千町步浸水

德亭橋等이破壞

【議政府支局電話】이번비에 의정부(議政府)일대의 피해는막대하야 논농사의 피해는오천여정보에 달한다 특히시둔(柴屯)회천(檜泉)로해(蘆海)간면은 피해가 더우심하매 회천면덕정리(德亭里)의 청당천(靑塘川)제방이문허저 그부근농작물은 전부매몰되야 전멸상태이다 또 덕정교(德亭橋)가 문허지어 침수가옥이 매우만흐며 경포(京浦)자동차는 불통되엇다

水橋에豪雨로 夢金浦行不通

【水橋支局特電】이십일전부터 내리든 비가 이십이일 오후한 한시경에는 폭우로 변하야 수교(水橋)천변이 각각으로 증수되야 이십은 자못 불안상태에 빠저잇다 그리고 농작물의 피해도 상당할 모양이나 인축의 피해는 아직 판명되지 아니하엿다 수교천(水橋川)의 증수로 말미암아 해수욕장 몽금포(夢金浦)로 련락하는 장연(長淵)행 자동차길은 막혀 버렷스므로 수교역에는 그쪽 방면으로 가는 려객이 약오십여명이 체류하야비상한 대혼잡을 이루고잇다

江華에再增水 堤防各處崩壞

山積한漁物搬出不能

【江華支局電話】이십이일 밤부터 이십삼일 오전열한시경까지 호우가 다시 일백칠십사미리나 내리여 물이 갑작히 붓는바람에 부내면 대산리(府內面 大山里)제방이 약 이백여간 결괴되음을 비롯하야 동면 월관리(月串里)제방까지 터저 그부근에는 완연수국화 되엿다 그리고 군내각교통긔관은 모다 두절되야 지금비가 긋처도 전부 복구되기까지는 약이십여일가량 걸릴모양으로 내가면 외포리(內可面 外浦里)강화어업조합 공동매매소 가에는 지금민어때인만큼 민어배가만히모히고 어획물이 산뎍이 가리싸혀잇스나 교통이 두절되야 판로가 끈허저 그대로 썩어서손해가여간만흔것이 아니다

罹災民應急救護

道費로緊急支出

마포방면의 수위는 이십삼일오전아홉시현재가 십미돌이오 마포보통학교(麻浦公普)에 수용된 피난민이 약일백륙십명가량인데 수방단의 구호규정은 수위가십이미돌이상이아니면도비(道費)로 구제할수가업스나 경긔도에서는 이십삼일낫 정심부터 도비로주먹밥을 지여서 피난민들을구제하리라한다

漢江架橋工事場 昇降機流失

각각으로 증수되는홍수에 한강인도교가설 간조(間組)공사장『콩크리트』하는『에레베터』가 격류에 후돌리여 이십삼일 오후여섯시 삼십분경 추락붕괴 되엿다

仁川府內에도 六十餘戶浸水

田畓浸水도不少

이십삼일오후 두시사십분 경긔도경찰에 도착된 보고에 의하면 이십이일밤부터 이십삼일오전까지 게속하여 내리는 호우로 말미암아 인천(仁川)시내에는 도괴가옥이 이호、반괴가옥이 이호、마루우침수가 십팔호、마루아래 침수가 사십호이며 전답침수가 일천오백정보가량이라 한다

素砂附近水害

【仁川支局電話】인천시내의 피해는 화평리(花坪里)송현리(松峴里) 금곡리(金谷里)에 총계삼백이십여호의 침수가잇섯고 전괴(全壞)삼호이고 반괴(半壞)가옥이 사호이며 부도정(敷島町)은 이십삼일 오전열시에 이르러 해상의 만조(滿潮)로 물이 내려가지못하야 약삼백호가량의 침수를 보엿스며 경인가도 소사(素砂)역전의 경작지 오백여정보의 침수되얏든것은 미처물이 빠지기전에 또침수되야 륙백여정보가 탁류중에 잇다는바 농작물의 피해도 상당히 만흔 모양이다

防水團組織後最初 管下에緊急出動

規定上旭川水또十米突破로 三區域으로分割活動

일즉이 을축년(乙丑年) 대수해의 쓰라린 경험을가진 경긔도에서는 그동안 수방단(水防團)을 조직하얏든바 아즉 그것이 출동할수잇슨정도의 충분한 완성을 보이지 못하얏든데 그내용인즉 욱천(旭川)의 수위가 십미돌만 넘는때이면 도지사가 출동을 명령할수잇도록 되야잇는것이므로 이십삼일 오전열시현재의 욱천(旭川)수위가 십미돌을 돌파함에감하야 이날아츰 경긔도에서는 긴급부회를 열고 토의한결과 수방단조직후 최초의 출동을 보이기로 하엿다 이수방단은 본부를 도청(道廳)에 두고 도지사를 최고지휘자로、내무(內務)、경찰(警察)의 두부장을 직접지휘자로 두고 그아래에다가 다시 서무(庶務) 방수(防水) 피난구호(避難救護)와 치안경계(治安警戒)의 네부문으로 난호고 서무는 보안과장(保安課長)과 지사관방주사(知事官房主事)가 담당하고 방수는 토목(土木)회계(會計)의 두과장과 경성측후소장(京城測候所長)이 담당하고 피난구호는 지방(地方)위생(衛生)의두과장이 담당하고 치안경계는 고등(高等)경무(警務)의 두과장이 담당하야 즉시 활동을 시작하엿다

수방구역은 이를셋으로 난우어 첫재는 경성부、둘재는 고양군(高陽郡)셋재는 시흥군(始興郡)으로 하되 경성부는 다시 경부선 철도길목 이상 상류는철도국에서 맛고 동이하 하류는 영교(榮橋)까지 경성부토목과출장소(土木課出張所)에서 맛고 욱천상류는 경성부에서 각관청을 총출동식여 담당경계하며 특히 뚝섬수원지(水源地)는 경성부와 고양군이 협력수호하고 로량진(鷺梁津)수원지는 인천부와 시흥군에서 협력경계키로 하엿다

鐵道는卽日回復 電信電話大故障

南北航空路도不通

이번수해로인한 교통통신긔관의 고장은 상당히만헛다 이십삼일밤八시반현재의 상황은 다음과 가튼데 철도는 회복되엿고 전신전화만은 각지에 상당히 피해가만타

◇鐵道狀況

◇京義線=一山、金村間京城起點三一키로八○○부터 三二『키로』四○○사이의 線路가 浸水로 不通이든바 二十三日午後九時半開通

◇京元線=議政府倉洞間線路浸水不通이든바 二十三日午後四時徐行으로開通

◇航空連絡

汝矣島飛行場의 地上員이 全部京城에 避難하얏고飛行機格納庫에 浸水되야日本空輸會社의 旅客機及其他는 格納庫에 繫留하야 流失을 防止中이며 此에伴하야 飛行連絡은 旅客郵便物共히 二三日間京城不着陸平壤蔚山間直接連絡을 取할터인바 天候에 異狀만 업스면 二十四日朝九時五十分平壤發南行과 同日午後二時二十分蔚山發旅客機부터 運航豫定

◇電信不通線

京城=新義州線中異路=汶山間不通 因하야 京城서 平安南北及黃海道皮備洲各線이 總不通이고 方今電信連絡은 京城新義州間無電으로 連絡하야 平壤方面은 逆送中인데 晴天이면 二十四日朝까지復舊豫定

◇電話不通線

京城海州線 不通 京城汶山線不通 京城鎭南浦線不通 京城開城一、二番線不通 以上晴天이면 二十四日朝復舊豫定 警備京城 平壤線不通 京城群山線及京城平壤線及京城大阪線 一時不通이나 直時復舊

清凉里電車線 一部浸水

부외청량리(淸凉里)부근에 잇는 청량교에 약일『메돌』가량이나 침수되야 전차긔타 차마는불통중으로 만일을 염려하야 소방조가 출동경계중이다

上流地方水位

이십삼일오후 세시현재 한강류역(漢江流域) 각수위는 다음과 갓다

春川	一一、三○米
加平	八、四○米
驪州	一○、○六米

漢江水位漸退勢

午前零時現在九米三○ 旭川一○米六○、纛島九米八五

이십이일낫부터 각각증수되야연강일대의 인심을불안케하든 한강수위는 이십삼일 오후십시의 구『메돌』삼십을 정점으로 그대로변하지안코 욱천수위은십『메돌』륙십을 정점으로 그호차차감수되야 이십사일령시현재에는십『메돌』륙십으로뚝도수위도열시의구『메돌』구십사를 최고로 이십삼일오전령시에는 구『메돌』팔십으로 각각 감하되고 잇다 상류지방인 려주(驪州) 가평(加平)지방수위가점차주려감에 딸아 비가 다시내리지안는한 한강수위도 이이상 더올르지안코 점차 감하될것으로보고 경찰당국은 서윽히 안심하고잇다

家屋崩壞로 三家族生埋

僥倖히全部救助

이십삼일오전 세시경 부내삼청동(三淸洞)륙십삼번지 리병순(李炳淳)의 집담이 폭우로 말미암아 문허지는 바람에 그의가족네명이 생매되엿스나 다행히 그이웃 사람들에게 구조되야 오원석(吳元錫)의원에서 응급치료를 바덧는데 생명에는 이상이업다고 한다

金剛山電鐵 金化附近不通

江原道의水害

이십이일오후 여덜시강원도경찰부장(江原警察部長)으로부터 경무국장에게 보낸수해상황통보에의하면 금강산전긔철도(金剛山電鐵)의 김화군근동면 하소리(金化郡近東面下所里)선로가약 약사십미돌과 동군금성면 경파리(金城面慶坡里)에잇는 선로와 이십미돌이 류실되야 전철은철원(鐵原)김화사이만 운전하고 기타는 불통이엇다가 이십이일 오후세시부터개통되엿스며 춘천(春川)을 중심으로한각가지가 모다증수되야 춘천경성간을 제하고는교통이모다 불통되엿고 강릉고성(江陵高城)간은 양양(襄陽)의하천들이 범람하야 두절되엿다한다

麻浦一帶徹夜警戒

浸水家屋에남은災民도避難 千餘名災民은露宿

탁류와 비명(悲鳴)에싸인마포(麻浦)동막(東幕)일대는 작일석간 보도이후 급격한 증수는 업슬것으로보이나 피난민은 아직 전부피난을마치지못하고 잇는데 현재물은더늘지도안코 줄지도안코 잇스나 아직 위험함으로 경찰에서는 전부피난식히도록하야 밤십시현재 피난민은 팔십사호 삼백칠십륙명인을 마포보통학교에수용하엿다

이가티하여 경찰에서는 아직도 피난치 안흔 사람은 강제로 피난식히어 대부분은 피난을 맛치고 당국에서는 총출동으로 철야하여 유감업도록 경계중이다 그리고 현재 마포 정영채(鄭泳采)창고에 수용된 일백이십명은 동창고에 침수될념려가 잇서서 룡강면 사무소압 본사구호반본부(救護班本部)와 면에서 응급설치한 천막에 이전수용하기로 하엿다 또피난하고 잇는 수천리재민은 교통상자장이 막대할뿐더러 위험하기짝이 업슴으로 공덕리(孔德里)방면으로 옴겻다

밤열시현재의 침수가옥수는 상상(床上)침수삼백십호 상하(床下)침수 일백팔십륙호 점포(店舖)침수칠십사호에 달하야집과 옷을 일허버리고 로천에서 방황하고잇는 피난민이 마포방면에만 일천삼백명에 달하고잇다

本社에들어온 水害民慰問品

朝鮮貿易會社	寶神丸	五○○包	同	寶神丸	一○○包
同和藥房	活命水	一○○瓶	朝鮮商會	寶神丸	一○○包

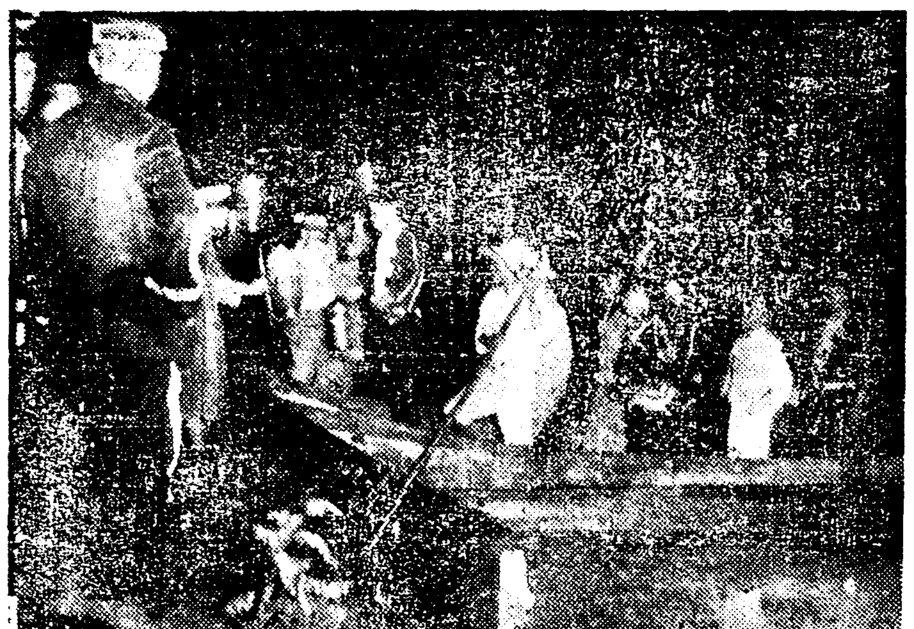

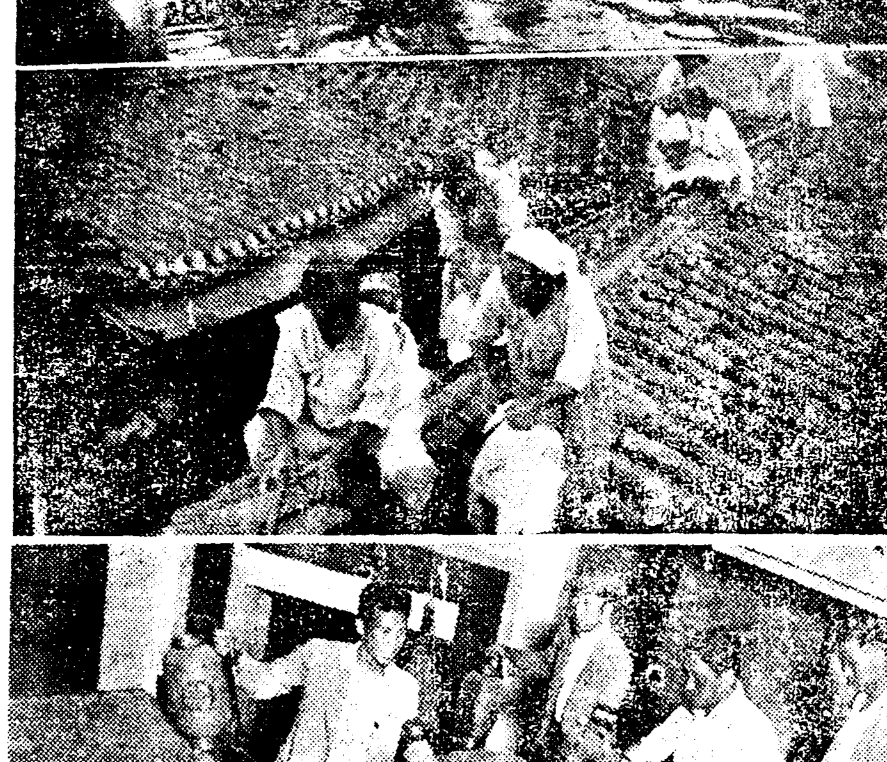

水國의纛島와麻浦

우로부터=밤에 뚝섬에서 왕십리로 넘어오는 피난민、뚝섬서 떠나는광경、마포에서 부녀가 집웅으로 피난하는광경 본사에서 구호품 실어[illegible]경、마포 구호반본부

皮膚病에 꼭발너야할 데ー무水

皮膚病良藥데ー무水가皮膚諸症에가장適藥인것은定評의定評이잇는바다、때가바야흐로 皮膚病이 發生할時節이니 各家庭에皮膚病良藥데ー무水一瓶을常備하시라。

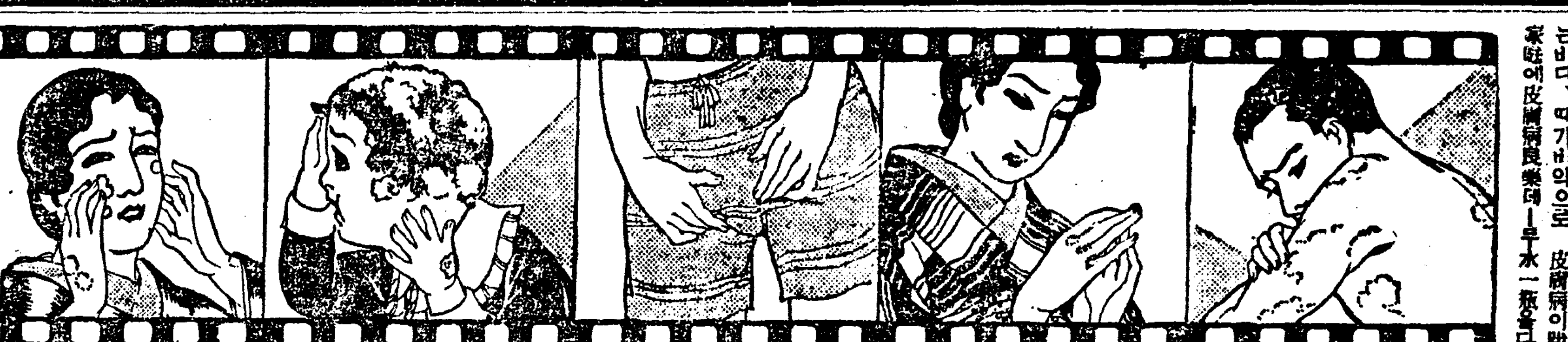

◉殺菌作用

皮膚病으로근질근질가렵던지알는것은無數한菌類이寄生繁殖하야蠢動하고 그는濕氣와다수한것을조와함으로陰鬱한天候와人體가뜨뜻한때에는기운이나서더가려운것이다。데ー무水는人體皮膚에는조금도刺戟업고 安全無害하면서도適確한 殺菌作用을가지고 頑固한菌虫도殺滅됨으로가렵고 알흔것도낫고、菌虫의 殺滅됨에따러 永年된皮膚病도首着完治된다。

◉消毒作用

菌虫이繁殖된 患部에는毒素를發生하야、고름이나오고、皮膚가變質되야서 그毒素가自然히血液中에들어가서 全身의健康에害를입으키는 일이잇스나 데ー무水의消毒作用은毒素를 皮膚面에서分解消滅식히며 毒을體內로몰아넛는걱정은업다。

◉收斂作用

데ー무水는 그特性인收斂作用으로 前述과如한殺菌、消毒의 各作用과相俟하야 特히人體性能이自然히가즌 微妙한拮病自癒作用의 活潑敏速한機能의促進과서로 綜合되야서 皮膚病治療의目的을 到達하게한다。

特長

쓰리지안코、압흐지안코、보이지안코、냄새안나고、더럽지안흔外에 毒、痛痒을除去하야빨이낫게한다。

主治効能

●사면바리 ●음부습진 ●무좀 ●헌어르럭이 ●겁버섯 ●癜風 ●濕疹 ●부스럼 ●태독 ●腋氣 ●가려운증 ●脫肛 ●부르튼데 ●동가증 ●여드름 ●죽은깨 ●부은데 ●頭瘡 ●땀띄 ●벼룩 ●모기 ●갈딱이 ●빈대 ●毒虫 ●刺傷 ●皮脂漏

데ー무水 藥價 二十錢 三十錢 五十錢 一圓 二圓、送料內地六錢 全國到處藥店에서販賣함 萬一品切時는 代金添付로發賣元에注文하시라。卽時送藥함

가짜가만호니 데ー무水指定하시라

發賣元

東京芝區田村町四丁目 電話芝一八七四番 振替東京六〇一〇〇番 東京藥院本店

大阪市赤十字病院前 電話天王寺三五五六番 振替大阪五〇八一八番 東京藥院支店

털나는후미나인

田中醫學博士創製藥으로 毛根部에殺菌、腐蝕、發毛誘成의 作用을 適當하게하야털을나게하고、脫毛를막고、禿頭病、若年禿頭、薄毛、脫毛等아무조록털이 不足하고、보기싫한분은요試用하시라。

五十錢、九十錢、一圓六十錢、三圓、全國各藥店에잇슴

●詳細說明書는 前記東京藥院에申込次第送呈함

胃腸榮養 錠劑 わかもと

(와가모도)

貴宅의子女들은胃腸이튼튼합닛가

지리한長霖가것치고무더운盛夏가되면서부터 疫痢、赤痢、消化不良、食傷、急性腸가다루도무섭고、子女들의胃腸은더욱危險할時節입니다。 차게안자도록、납분것을안먹도록、胃腸의 保護가必要하나、한거름더나가서 少少한不消化物、黴菌의侵入에 도故障이안나도록胃腸의强化가더욱必要합니다。그에는消化劑、健胃劑、整腸劑等의效果를綜合한外에 胃腸組織細胞의機能을强케하는 作用이잇는『錠劑わかもと』를服用식힘이第一입니다。

萬一배탈이나게되면……

注意에注意를하드라도애들의일임으로 어느새배탈이나게되는일이잇습니다。熱이놉고無力하는徵候가보이면 疫痢나그러치안흐면 적어도重症임으로 곳醫療를밧지안흐면안되나 多少의腹痛、泄瀉等가튼單純한 急性腸가타루이면 于先피마자油로한번腸內를깨끗이시처내고 유단뽀로배를따숩게하야『錠劑わかもと』를 먹여보십시요 自然히腸의機能이조아저서 便도조와지고 食事도漸次잘하게되야서 모든症狀은輕快하여옵니다。

萬一醫師의 治療를밧드라도 一方으로이藥을멕이면 조금도害가업슬뿐안이라 病의治療를빨으게하야 大端좃슴니다。特히重症의 腸疾患으로서 恢復中에잇스면食事를流動食에서粥、普通食으로 移行하지안흐면 안될때이런藥을먹이즉 消化와營養의吸收作用이活潑하게되야 體力의恢復이促進됨니다。

입맛이업슬때에는……

무더워지면 普通사람도입맛이업스나 特히몸이 弱한애들은더욱그러십니다。食物의 好不好가잇는분은 그가더욱甚하야지고 榮養이自然低下하야서 녀름을 타게됨니다 그러한애들에게는 무엇보다『錠劑わかもと』를 주십시요 이것에는 胃腸의機能을 旺盛하게하는비타민複合體와 食慾素라불으는 호루몬性物質이들어잇는外에 身體全部의細胞에힘을주는 成分이들어잇슴으로 單只胃腸만의機能이强化되얏슬뿐만아니라 身體全部의 機能이튼튼하게된結果로서의 食慾이旺盛하게되야옴니다。따라서 食物의 吸收도 昂進됨으로 녀름을타는 現象도나타나지안슴니다。

全國藥店にて錠劑わかもとお買上毎に下記

二品無代進呈

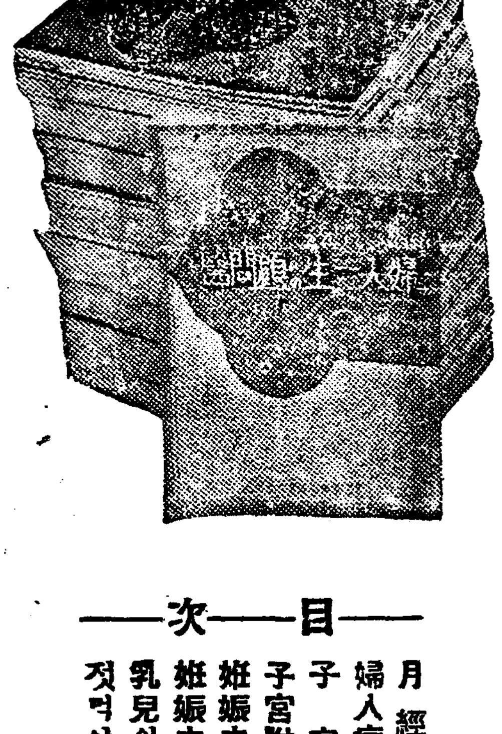

醫學博士 中島精先生著

結婚에서 育兒까지 婦人一生의顧問醫

이것은婦人들이結婚期를當하면서부터母親이되기까지에겪이기쉬운病과 治療를詳細히 說明하여논家庭에업서서는안될 重要한冊子다。 여러분의不素愛用하신 答禮로서 現下全國藥店에서『錠劑わかもと』를사실때마다、一冊式進呈하고잇다。 또따로携帶用美麗한容器도添付하여잇다數에限定이잇스니賣切되기前에빨이사십을願한다。

—目—次—

月經異常
婦人病에나타난重要한徵候
子宮病
子宮附屬器의病
姙娠中에일어나기쉬운病
姙娠中과分娩及産後의異常
乳兒의消化不良
젓먹이에걸이는病

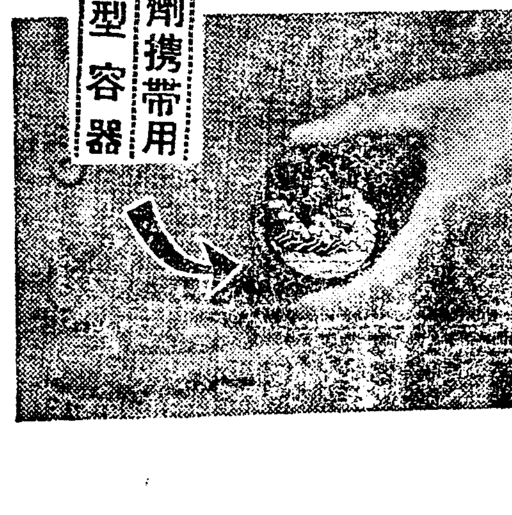

錠劑携帶用 小型容器

上欄

婦人의衛生
姙娠의經過
姙娠中의榮養
出産의準備
産後의攝養
小兒의發育
젓주는法
人工榮養法
젓떼는法
幼兒의食物
小兒의養護
看護要領

藥價低廉

三百錠入 一圓六十錢

三百錠은大人에게廿五日量・十歲前後의兒童에게約四十日量・五歲前後에는五十日量・三歲前後에는六十日量에該當함

發賣元・東京市芝公園
株式會社 榮養と育兒の會
電話芝代表一七一五番外六本
振替口座東京一七〇〇〇番

土兵隊의出沒猖甚

十二道溝에出現 住民殺傷·拉致

十三道溝에서는行人을監禁 長白縣內의人心恟恟

【咸興】구도구강성(九道溝崗城)에 갑거하고잇든 토병금련(金□)의일대 백여명은 이십일일밤 십시경 십이도구동강성(十二道溝東崗城)에 습래하여 동지주민 □명을 사살하고 일명은중상식힌후 이주동포등 오명을 인질로 랍거하여 철도구오지로 가버렷스며 팔도구 랍구자(八道溝砬子)를 거처 상류로 이동하는 계통이 불명한 토병단 약백여명은 이십일밤 십일시경 십삼도구 대호상(十三道溝大湖上)에 이동하여 동지로부터 다시 두하자(頭河子)방면에 이동하여 이십일일 저녁부터 십여명을 동구서강성(西崗城)방면에 파견하여 통행자를 전부 현박감금하고 잇는데 이로인하여 동방면은 전연교통이 두절되엿고 토병대의 침입에 장백현일대 주민은 전전긍긍하는중에잇서 농사도 안심하고 하지못하고잇는중이라고한다

警察署員廿餘名 土兵으로豹變

武器、彈藥을携帶逃走

【咸興】이십일일 팔도구경찰서장으로부터 장백현공서(長白縣公署)에 도달한 전화보고에 의하면, 림강현 리수동(臨江縣梨樹洞) 평북중강경찰서 중강주소대안) 경찰서원 이십여명은 총기 탄약을 휴대한채로 도주하여 전부 토병으로 표변하엿다는데 그들은 모다 조선내급 장백현내의 경비배치상황을 상세히 알고잇슴으로 그들이 선두에서 지도하고겸하여 정예한 무기를 가지고잇는만큼 그후 그들의 행동에 대하여 엄중한 경계를 하고잇다고한다

密酒監視員被逮

【密陽】지난이십삼일 밀양서(密陽署)에서 밀양읍내일동(密陽邑內一洞) 정동렬(丁同烈)(三一)을검거취조중이든바 그자세한 내용을들어보건대 전긔정동렬은지금으로부터 사년전밀양양조주식회사(密陽酒造株式會社)창립당시부터 그구역내 칠천여호의밀조주감시급방지원이되엿슴을 기회로가택침입과 가택수색을임의로감행하야물론혹밀조주가발견되면그것을 밋기로 가진협박과공갈로서 금품을 청구편취하엿슴이라하며 얼마전에도 가튼수단으로밀양군부북면 전사포리(府北面前沙浦里) 권명술(權命述)에게 돈 오원을 협박 편취한것이발각되여 그와가티검거취조중이라는데 취조에따라 여죄도만흘모양이라하며 그중에도 어떤때는 곡작(麯子)기타를 알선하여주어 음으로밀조주만들기로사촉하여노코 양으로는협박공갈하는등으로 그행동은실로 악한점이만허 일반의원성이놉흔바이라고한다

德洞集成校에 二百圓을喜捨

南浦協成組에서

【鎭南浦】진남포부외 덕동 집성학교(集成學校)는 이조응신설립자 조봉의(趙鳳儀)씨를 마지하여 내용을 충실케한후 사립보통학교로 승격코저 활동중이라함은 긔보한바어니와 이소식을들은 진남포부내 협성조합(協成組合)에서는 현금이백원을 동교에 긔부하엿다는바 동교당국자들은 감사함을 마지안는동시에 협성조의 성의를 영원히 긔념키위하여 그금액으로 동교에 비품(備品)을 구입키로 되엿다고한다

豊川支局主催 讀者慰安音樂

二十七日로切迫

【豊川】본사 삼대경사를 긔렴하여 본보풍천지국에서는 본보애독자(本報愛讀者)를 위안코저 오는이십칠일에 음악회를 개최한다함은 긔보하엿거니와 한층 더나아가서 본보지국발전을 위하여 직접간접으로 적극적으로 원조하여주는 일반시민에게도 그날에 본보애독자와가티 위안음악회를 하기로 되엿다는바 애독자는 물론 일반시민은 다수 래참하여주기를 바란다고 한다

城川江廢川敷地 突然冒耕을嚴禁

千餘町步를起耕하야糊口하든 地元窮民生途漠然

【咸興】함흥 성천강(城川江)은 사개유년의 치수공사로 인하여 근일천여정보의 폐천부지(廢川敷地)가 생겻는데 대개 경지가 업서서 농사도 못하고 그날그날의 호구에 궁하고잇든 지원 빈민들이 재작년부터 그폐천부지를 모경하여 겨우 생활의 안도를 엇고잇스며 부지도 인제와서는 거이 량호한 경지로 화하엿슴으로 지원빈민들은 다대한 히망을붓치고오든바 최근 도토목과에서는 일체모경은 엄금하기로 결정하여 각군면당국에 그뜻을 엄달하엿다고하는데 갑작히경지를일케된 모경민들의 금후생도가 극히우려된다고한다

工費萬圓으로 三大橋를架設

【馬山】마산부내신월교(新月橋)장군교(將軍橋)성동교(城東橋)등 삼대교는 이미수십년전에 가교(架橋)되엿슬뿐더러 목조이든게로교통에위험을느기여오든바 부당국에서는 하절의수해고를리용하야 개수하기를결정하고 김토목주임이상도하야 량해를도보조비(道補助費)로밧게되여 즉시공사에착수하리라는데 그위치가시가의중심지이니만치 공사의완성을보게되는날에는 일대미관을이루리라한다

平壤府營「뻐스」 線路를延長

【平壤】예상 이상의 업적으로 활기를 띄고 잇는 평양부영「뻐스」과에서는 금번다시 신차네대를 구입하여 계선에배치하엿다는바 이와동시에 현안중이든 선교리(船橋里)종점에서 일본곡산회사(日穀)압까지의 선로연장문제도 허가되여 이십삼일부터 운전을개시하게되엿다한다

元山春山幼園主催 納涼音樂大會

本報元山支局後援

【元山】영양 부족된 원아에게 영양소(榮養素)를주어 굿센 제이세를 만들고저 그자금을 엇기 위하야 원산 춘산유치원(春山幼稚園)에서는 함흥영생고등보통학교내 음악단원 이십여명을 초빙하야 래이십오일 오후 팔시반부터 시내산제동 루씨여자고등보통학교 강당에서 본보원산지국후원하에「납량음악대회」를 개최키로 되엿는데 상연 푸로그람은 독창、사중창、관현악、피아노독주、하모니카독주 등이라고 하는바 일반의 다수 참청을 바란다고 한다

百餘戶住民에게 一齊撤去를强要

地主의너무나無理한要求라고 關係住民對策을講究

【仁川】인천부 화정(花町)주민 일백십여호에 지난 이십일일에 지주인 옥치(玉置)씨로부터 이전비를 매호에십오원식 지불할것이니 철거하라하매 주민측에서는 동지대를 별개공사업에 사용하면 모르거니와 역시주택지로 양여할생각이면서도 주민이 빈민이라고 철거하라 하는것은 부당하다하야 철거에 불응할뿐아니라 주민일동은 지주의 무리를 대항코자 불일간 주민측에서 대책을 강구하리라는데 쌍방은 왕방한긔자에게 다음과가티 말하얏다한다

住民側 某氏談

지료체납이 만타고 긔지를 사든지 그러치안으면 철거하라하니 이는 주민이 빈민이라는 리유이니 빈민이라고 남의 긔지에 주택도 못두는법이 어대잇슴닛까 지료체납이 만타하나 일백이십여호 전부가 체납한것은 아니니 너무나 지주의 횡포가 심하여 우리도 주민일동이 의론하야 그대책을 강구하야 적극대항하랴합니다

地主玉置氏談

별리유로 업슴니다 다만 주택지로 양여할예정이나 너무지료가 체납이만하 할수업시 긔지를 사든지 그러치안으면 철거하라는것입니다

南朝鮮卓、庭球

泗川支局後援

【泗川】경남사천(泗川)에서는사천정구구락부(泗川庭球俱樂部)주최와 본보사천지국(本報泗川支局)후원으로 오는팔월십일오후 두시경부터 제이회 남조선개인탁구대회(第二回南朝鮮個人卓球大會)를 개최하고 익일인십일일오전팔시부터는 사천공립소학교코-트에서 제삼회남조선개인정구대회(南朝鮮個人庭球大會)를 긔량일간개최키로되엿는데 각지의선수들은 다음규정에의하야만히참가하여주기를바란다고한다

一、日時 卓球 八月十日午後二時부터 庭球 八月十一日午前十一時부터
一、場所 卓球 泗川公立小學校코-트로
一、申込期日 八月九日까지
一、申込場所 泗川庭球俱樂部
一、申込金 卓球一人三十錢 庭球一組一圓(中食提供)
一、賞品 優勝旗及副賞

方峴幼稚園의 後援會를創立

【方峴】평북 귀성군 방현유치원은 지금으로부터 십륙년전에 창립되여 이래 본유에 만흔공헌을 남기엿스나 현재는 유지난에 봉착하야 존폐의긔로에서 방황하게되엇슴을 유감으로 생각한 유지들은 지난 이십일일에 방현유치원 후원회 창립총회를 동원사에서 개최하고 다음의안을 일사천리로 토의한후 폐회하얏는데 당일선거된역원은 좌와갓다고한다

一、規約通過
一、維持方針討議
一、役員選擧
一、其他

會長 崔鍾洛 副會長 張錫榮 總務 鄭富一 會計 崔□乙 白周洽 書記 金正善 許□烈 韓□ 理事 金承浩 金錫□ 崔□ 金炳順 金瑞淳 吳□□ 永善 李五成

河川氾濫으로 交通이杜絶

【平康】수일전부터 나리는 비는 개이지 아니하고 나리든중 지난이십일 오후팔시경부터 폭우로변하야 강원도(江原道)평강읍(平康邑)과 이천읍(伊川邑)사이에는 하천이 범람하여자동차가 불통하는등교통이두절되엿다한다

全北에喜雨沛然·

그러나晩時之嘆이不無로 萬餘町步依然絶望?

【全州】전도적으로 오래동안기다리든 비는 지난 이십일부터 그이튿날오후 다섯시까지약「사십칠미리」가량 쏘다지게 되야 농가의 수미는 조금 펴지는모양인데 아즉도 고창(高敞)등지에는 여간부족이 아니라고 한다 지난 이십일현재 전북도농무과(農務課) 조사에 의하면 도내 전반적으로는 약구할가량이종이 끗낫스나 고창、부안、정읍、김제、방면에 못심은 논이 일만팔천 정보나 되다하며 그 동안 소낙비로 간신히 서종(鋤種)이라도하야 된날을 기다리고 잇섯스나 한발은 계속되야 마침내 일만오백여정보나 되는 금년 면키 어려우리라고 관측된다 이제 지난 이십일부터 이십일일까지 나린 우량을 보면 다음과 갓다(單位는 미리)

▲全州四六 ▲群山一一五 ▲淳昌 任實六二 ▲南原四三 ▲金堤一九 五二 ▲扶安三九 ▲長水三四 ▲高敞一二 ▲茂朱三一

海州郡龍媒島에 郵便出張所設置

【海州】해주군 룡매도(龍媒島)민은 전긔룡매도에 어긔중에한하야 우편국출장소(郵便局出張所)를 설치코저 저간 관게당국에 진정(陳情)을 하는등 활동중이든바 드듸여 해주우편국출장소를 설치키로되여 지난십팔일부터 사무를 개시하엿는데 무선전신(無線電信)까지 설치하야 일반도민의편의를도웁게되엿다한다

慶南各地雨量

【釜山】금반중조선 일대에 호우로 삼백미리를 돌파한 곳이 잇다는데 부산측후소 발표에의하면 락동강상류 역도 상중류지방에서 오십미리 이상의 호우가 나리여 상류로부터 우로 갈수록 우량이 증가하고 잇다한다 그리고 태풍이 이러날우려가 잇기때문에 이상의갈은 해륙을 물론하고 경계할 필요가 잇다하며 지난이십일일 오후십시부터 이십이일 오전십시까지의경남일대의 우량은 좌와갓다고한다

▲彦陽六五미리 ▲馬山六五미리 ▲蔚山六四미리 ▲蔚山五九미리 ▲三千浦五六미리 ▲泗川五五미리 ▲密陽五四미리 ▲昌寧五四미리 ▲宜寧五三미리 ▲漆原五二미리 ▲永川四九미리 ▲聞慶四九미리 ▲金海四六미리 ▲丹城四五미리 ▲晋州四三미리 ▲新反三九미리 ▲高靈三八미리 ▲陝川三七미리 ▲統營三四미리 ▲釜山八미리

盛況을豫期하는 全南基靑勉勵大會

來三十日부터六日間 光州吳元記念閣서

【光州】긔독교청년면려회전남련합회(基督敎靑年勉勵會全南聯合會)주최와 전남로회(全南老會)전남부인조력총회(全南婦人助力總會)광주긔독교청년회(光州基督敎靑年會)및 본보광주지국 후원하에 오는삼십일부터 팔월사일까지 륙일간당지 양림정 오원긔념각(吳元記念閣)에서 제일회 전남긔독교청년면려대회(第一回全南基督敎靑年勉勵大會)를 개최하리라는대 전남에서는 이와가튼 긔독교인들의 큰모임이처음일뿐더러 최근 조선긔독교계에 여러가지로 이상을 이르키고 잇는차제이니 만큼 그규모를 크게하고 내용을 충실히하랴하야 대회관계자들은 주야로 준비에 분망하다는대, 벌서부터 긔독교인들사이에는 자못인긔가 비등하다고한다 그리고 연사로는 사계의 권위를 망라하야경성김건(金鍵)씨 안대선(安大善)목사와 연전(延專)교수백락준(白樂濬)삼씨를 초빙하야 륙일간을두고 강연을게속하려하는대연제는 다음과갓다

1、일하자
2、朝鮮이要求하는基督敎
3、唯物論과唯心論의批判
4、靑年時期의心理와指導者의責任
5、愛隣運動의理論과實際
6、예수의人生觀
7、新興基督敎와天國運動
8、神秘主義와知識主義
9、基督靑年의使命
10、악쓰포드運動에對하야
11、基督靑年과勉勵運動
12、少年事業의指導原理
13、勝利의生活

其他聖餐式、音樂大會、市內觀光、大會員記念撮影、聯合獻心禮拜會等等

그런대 입회금은 오십전식이라하며 회원이아닌사람에 대하야 일주일동안 청강료로이십전식을요한다고한다 림시사무소인양림정숭일학교(崇一學校)로신입하기를 바란다고한다 그리고대회임원은 다음과갓다

會長 金裕國 副會長 崔基英 總務 金顯晶 會計 文安息 鄭泰元 中央部 崔基英 金裕國 南大理 金周煥 金顯晶 文安息 鄭泰元 元金厚根 金明培 金南全 金仁善 姜順明 庶務部 金厚根 金興秋 崔得恩 吳在德 金顯承 音樂部 金明信 柳光瀞 張月禮 金南全 張恩淳 洪載裕 洪君杓 設備部 金南全 文千息 鄭道東 崔敬植 鄭國勳 接待部 金仁善 金南守 崔俊燮 朴福萬 金甚烈 嚴賢淑 尹亨淑 洪承愛 金花禮 遊興部 姜順明 鄭寅權 尹南夏 李夢九 金允植 李顯洙 地方宣傳部 各支會會長及教役者

隧道土壁崩落 人夫三名이死傷

雲山郡에서생긴惨變

【古城】구북이원수로 십오시간 로동에 겨우 륙십오전이라는 임금에 팔며서 일을 하다가 무참한죽엄을 하야서 보는 사람으로하여곰 몸소름을 치게한 참변이 생기엿다 지난이십일일 오후팔시경에 평북운산군(雲山郡)동신면상동(東新面上洞) 일본광업전용 터널공사현장 동구에서 일을하다가 동편벽이구로벽이 문어지면서 작업중이든 최성삼(崔成三)(三〇)은 치여서 즉사하고 최화세(崔和世)는 치료삼주일을 요할 중상을 당하엿다고한다

火賊 (82) 林巨正

洪碧初 作 安碩柱 畫

청석골 『四의三〇』

꺽정이가 아침밥상을 밧고 안저슬때 담너어집에서 녀편네의 큰소리가 나기시작하얏다 처음에는 비부쟁이가 가지일로 가만히 잣바저잇다고 야단을 치더니 다음에는 시아버지가 도망한종년을 차질생각아닌다고 사설을 퍼부엇다 비부쟁이 더러 밥빌어먹을자식이니 동무에튀할놈이니 욕설하는것도 해괴하거니와 시아버지를 무참하게 해내는것은호트로 해괴할뿐이아니라 곳듯기가 송구하얏다

『사랑방구석에 쥐죽은듯이 들어안저 무어하십니까 도망한 종년을 찻지안구 가만내버려두면 제발루 걸어들어올까요 엇재 차질생각을 안하십니까 올치 나를 종년대신 부려먹을 작정으루 아주 걱정이업스십니다그려 그러치만며느리 명색이 물뚱의를 니게되면 샌님두 편히 안저자시지못하리다 하다못해 비짜루라두 드서야할껄이요 종년을 찻든마든 맘대루하십시요 무어요 차질도리가업서요 빼돌린 년놈들이잇는데 그년놈들을 잡아족치두룩 주선을 못하신단말입니까 포두청에 올가너흘수가 업스면 장리원인가 어듸가 가서 송사질이라두 하지요 그래 차질도리가업다구손끗맺구 가만히안젓서요 참말루 딱하십니다』

녀편네의 신이야 넉시야 퍼붓는사설이 한마듸도빠지지안코 다들리엇다

꺽정이 밥상머리에 안젓는원씨가 처음에는 혼자말로

『저녀편네 입은 막우난 찻구녕이야』

『저런 시아버지를 개꾸짓듯하네』

하고 짓거리다가나종에 꺽정이더러

『빼돌린 년놈이란소리 들으셧지요 그게 우리더러하는말이니에요 공연한일에 욕어더먹는것도 분하지만 시비가 크게되면 저걸 엇더커나요』

하고 말하니 꺽정이가 원씨의말은 대답도안코 바른방문을 열어저치며

『저따위 망한기집년이 무슨쪽찌어질 렬녀야 그저 그년을 송문미혀 잡바트려노쿠 리에 똥산려가나 떠너주잇스면 조켓다』

하고 소리를 질럿다 원씨는 꺽정이의하는짓이 맘에 맛당치 못하야

『아인』

하고 눈살을 찌프리다가 곳 다시펴고 방문을 다치며

『욕을 왜 자청해서 먹으려고 그러세요』

하고 사실하듯 말하얏다

『모든욕을 자청한답이야』

『그럼 그녀편네가 대거리안코 가만이잇겟세요』

『내게다가 욕만하라지 답비어 가서 그년의 아가리를 찌져 노치안나』

『뒷일은 생각안하시구요』

『뒷일이 난다면 한것해야 이전에 못살것밧게 더될까』

『구구로 사는목숨이 창피한쌔 이나 더당하지안케 그런짓마세요』

『낭반의때따님이라 창피는 되우아네』

『오장육부 가지고 창피한것쏠 사람이 어듸잇세요 상사람이나 낭반이나 오장육부는 마찬가지겟지요』

『말대답말어』

꺽정이가 소리를 쳐 질른뒤 아직까지 손에들엇든 수까락을 내던지고 뒤로 물러나안젓다 원씨는 말을 다시안하랴는것가티 입살을 자긋이 물고 한동안새촘하고잇다가 쌕쌕하게 맘을돌리어서 꺽정이를 보고

『진지나 마저 잡수세요』

하고 권하얏다

『고만먹을테야』

『공연히 화를 내서가지고 진지까지 안잡수세요』

『먹을마큼 먹엇서』

『어듸 얼마 잡수섯나요』

『그런데 그년의녀편네 아구지 소리가 업네 아가리찟는다는바람에겁이 낫게로군』

꺽정이가 소리한번 지른뒤로 이웃집녀편네는 쥐꺼소리 한마듸가 업섯다 원씨가 염녀한것과가티 대거리로 욕질할듯한 녀편네가 욕질안하는것은 괴상하고 쪽히 행패할 꺽정이가 행패안하게되는것은 다행하얏다

기집아이년들이 상을 내가고 방을 훔치고 건넌방으로 건너들간뒤 한동안 지나서 밥서자수를 다 서르짓고나갓슬 동자치가 누구하고 짓거리는소리가 나더니 안방아페 와서 아씨를 불럿다 원씨가 마침 골방안에서 바느질꺼리를 끄내다가 고개를잇문편으로 돌리면서

『왜그래』

하고 물으니 동자치는 문틈을 조금 벌리고 드려다 보며 간득스러운도록 가는목소리로

『당녀어짐 안에서 와서 아씨를 잠간보입잡니다』

하고 말하얏다

酒席에서言爭타가 同僚를亂打致死

警察은加害者嚴探

【大邱】지난 이십일일오후구시경에 부외 달성군 성북면 검단동(達城郡北面檢丹洞)에 사는 정일조(鄭一祚)(假名)와 동동에 사는 손봉호(孫鳳浩)(假名)(二〇)두명은 동부락의 주막(酒幕)에서 술먹고잇든중 의사충돌이되여 전긔정은 흉포에 식도(食刀)로서 손봉호의 복부(腹部)를 찔러서 즉사(卽死)케하고 곳도주(逃走)하야 행방을감추어 버렷는데 대구경찰서에서는 이급보를 접하고 사법주임의 지휘로 형사대를 총동원시켜방금범인을 수색중이라한다

三務校巡廻音樂 博川에서盛況

【博川】신의주삼무학교음악순회단(新義州三務學校音樂巡廻團)은 동신부(東新夫)씨인솔하에 당지명선(鄭明善)군의지도로 일행십일명은 본보박천지국후원으로 지난이십일밤구시부터 당지협성회원강당에서 음악이열리엿는데찌는듯한 더위도불구하고 구름가티모여드는청중은 실로만장의 성황을이루엇다 천에로의 일주의여지가업섯다 천에 갓가운 관중은 박수속에열시반경에 폐회하엿다한다

南浦法院支廳 九月一日事務開始

【鎭南浦】룡강(龍岡)강서(江西)등을 관할하고 잇는평양지방법원 진남포지청(平壤地方法院鎭南浦支廳)은 현재 사무정지

書畫學院創立

本報支局後援

【間島】서화계(書畫界)가 날로 퇴보됨을 항상 유감으로 생각하던중 본보간도(間島)지국후원과 일반인사의 찬성으로 지난 십팔일 오후일시에 룡정(龍井)시내에 거주하는 유지 정사빈(鄭士斌)강재후(姜載厚) 최관실(崔寬實)제씨외 십여인사가 시내 동춘의원(同春醫院)에 회합하야 간도서화학원(間島書畫學院)을 설립하고 현재 룡정시내에 거주하는 청년 서화가로 명성이 자자한근산리진순(槿山李眞淳)(三〇)씨를강사로 초청하야 오는이십삼일부터 시내산하당(山下堂)이층에서 개강식을거행하리라는데 교수과목은 해자、반행、주련、초서、팔분、액자、가타동양화(楷字、半行、珠聯、草書、八分、額字、其他東洋畵)등이라는데 수업기간은 일개월이라하며 수업료는 일개월에삼원이라는바 일반은 만흔 기대와 촉망을가지고 잇다한다

自然은無慈悲! 旱魃끄테水害騷動

農作·交通의被害不少

【長湍】림진강(臨津江)연안일대는 지난 이십일일오전한시경부터 내리는 홍우로인하야 강수는 각각증수중인데 동일오후십시경에 이르러는 림진강상류인 고랑포(高浪浦)에는 구미돌이나 증수되야 림진강연안일대의 농작물은 전부 침수중으로 그피해가 막심할뿐아니라 교통이 두절되고 장단(長湍)파주(坡州)간 자동차도 불통되엿다는데 강수는 각각증수중이라고 한다

【延安】연안의 임우는 지난이십일 오후칠시경부터 폿칠어시 나리어 이십일일 오전십시까지 온비는 오십미리요그후 계속하야 이십이일 오전네시까지 칠십미리가와다는데 이번비로 연백해안일대는 농작물이 전부 침수되엿스며따라서 지난십삼십사 량일 호우에 침수되엿든 전답은 전부전멸상태에 잇다고한다

【通川】각지에서 한발소동이 자심한이때 통천군일대에는 지난십구일부터 나리기시작한비는 삼일간을 조금도 멋지안코 폭주한결과 통천평야는 수국으로 화하야 버리고마럿다는바 도로와 제방이 궤멸되여 침수된 전답이 상당히 만흔모양으로 피해액도 거액에 달하리라고 예상된다고한다

【大邱】지난이십일오후 세시부터 이십이일까지 천긔가호리고세우가 계속되여 온는바이십이일 오후세시부터 약두시간이나 폭우가 나리어 우량은 이십일일이 이십칠미리이며 이십이일분이 오십칠미리 합 팔십사미리라한다 이 소낙비로 인하야 금일 오후팔시까지 경북경찰부에의 입전에 의하면 대구를 중심하고 각자동차 선로가 전부 두절되엿스나 철도론 선만은 아즉 관계업다는데 피해는 상당히 만흔모양이나 아즉은 판명되지 안흠으로 알수업다하며 천긔는 아즉 개이지안코 거년의 수해로 신경이예민해진 경북 일반민은 불안에 싸이어 잇다고한다

大邱—星州及高靈間 大邱—陝川間 大邱—昌寧間、大邱—安東間 大邱—醴泉間 慶州—蔚山間

【高城】고성지방에는 지난이십일아흠부터 가는비가나리드니 그날밤중부터는 소낙비로 변하야이십이일 새벽까지 줄곳 퍼부엇슴으로 남강(南江)물이 평시보다 십척이상씩 불어서 남행교통이 두절되엿다한다

【儒城】남조선 일대는 비가 오지아니하야 일반은비를 기다리던 차에 칠월이십일일 저녁부터 대전군 유성(大田郡儒城)에는 급작히 폭우가유성일대를어습하야 일반 거주민들은 제방이 괴결되면 생명이위태한이로 공포에싸여잇는중 유성소방조에서는 경종을울리며 소방수를총동원하야 경게하고잇는데유성동명리(儒城東明里)에는 갑천(甲川)이 넘어들어 오십여호가 침수가되여 인축의생명이 위기에잇슴을발견하고 본사유성분국원과소방조원 경찰편이 협심부조하야 본사유성분국에 피난민을 수용하얏는데 대전유성간에 잇는만년교(萬年橋)일부가 괴결되여 교통이차단되엿고 농작물의 피해도 상당하나 아즉조사중에 잇다고한다

【大田】충남대전지방은 지난이십일일밤부터 비가오기시작하야 이십이일까지 계속하고 잇다는데 우량은 약이백미리에 달하엿다하며 시내 춘일정(春日町)이삼정목과 대흥정(大興町)에는 침수가옥이 사십칠호에이르고 잇는바 아즉도 비가계속하므로 일반주민은 우려중에잇다한다 이로인하야대전을 중심으로 각지에 왕래하는 자동차는 전부불통되엿다한다

本報金海支局主催 南朝鮮庭球大會

來二十八日로決定

【金海】본보김해지국 주최로남조선 정구대회(南朝鮮庭球大會)를 지난이십일에 개최한다함은 루보한바어니와 당일은우천관계로 부득이 연긔하엿든바 오는 이십팔일로 다시 개최키로 결정되엿다는데 참가팀은 타지방에서 십오팀-김해지방에서 십여팀-인바 금번대회는벌서부터 인긔가 비등하다고한다

激增하는小作爭議

半個年間七百餘件을突破 比前年同期六倍增

【晋州】진주법원지청(晋州法院支廳)에서 금년일월부터 륙월말까지의 륙개월간에 취급한 소작쟁의(小作爭議) 총건수는 칠백이건이란 공전의 기록적 수자를 보이고 잇는데그중에는희귀하게 지주가 소작인을 상대한것이 삼건이고 소작인의 조정신청(調停申請)이 또한 삼건이고 그외는 전부가 지주의 무리한 작권(作權)이동에서 긔인(起因)한것이라 한다 그리고 작년일월부터 륙월말까지 동법원지청에서 취급한 소작쟁의 건수 일백오건에 비하면 금년은 실로 륙배이상의 증가를 보인것이라 한다。

龜城稅務署管內 所得稅調定決定

所得額四十九萬圓

【龜城】귀성세무서관내(龜城稅務署管內)의 소화칠년도 소득세조정액은 근일위원회의 심의를 경유하여 결정되엿다는바 귀성군(龜城郡)내 소득총액은 삼십사만팔천삼백십팔원이며 세액은 칠천륙백팔십일원구전 납세인원은 이백이십칠명이고 태천군(泰川郡)관내 소득총액은 십사만팔천구백칠십원에 세액은 팔백십이원륙십칠전이며 납세인원은 백팔십명인바 이총계를 본다면 소득총액이 사십구만오천삼백오십원이며 납세액이 팔천사백팔십원이라한다

界江
西北蹴、庭球大會
▲時日 七月廿八、九、卅日三日間
▲場所 江界公設運動場
◇主催 江界石州體育會
◇後援 朝鮮日報社江界支局

泰安
本社三大記念 映畫의밤
▲時日 七月廿六、七兩日每夜八時半
▲場所 泰安邑內
◇主催 朝鮮日報社泰安分局
◇後援 岡上映畫社、瑞山樂隊

元山
納涼音樂會
▲時日 七月廿五日下午八時半
▲場所 元山樓氏女高普講堂
◇主催 元山春山幼稚園
◇後援 朝鮮日報社元山支局